COPYRIGHT © Hangzhou EZVIZ Software Co., Ltd. Alle rettigheder forbeholdes.
Alle oplysninger, inkl. bl.a. formuleringer, billeder og diagrammer, ejes af Hangzhou EZVIZ Software Co., Ltd. (herefter kaldt "EZVIZ"). Denne brugervejledning (herefter kaldet "vejledningen") må ikke mangfoldiggøres, ændres, oversættes eller distribueres helt eller delvist på nogen måde uden EZVIZ's forudgående skriftlige tilladelse. Medmindre det er angivet på anden vis, afgiver EZVIZ ingen garantier eller erklæringer, hverken udtrykkelige eller underforståede, med hensyn til vejledningen.

Om denne vejledning

Vejledningen indeholder anvisninger om brug og håndtering af produktet. Billeder, diagrammer, illustrationer og alle øvrige oplysninger herefter tjener kun som beskrivelse og forklaring. Oplysningerne i vejledningen er med forbehold for ændring uden varsel på grund af opdateringer af firmware eller andre årsager. Find den seneste version på webstedet for EZVIZ™ (http://www.ezviz.com).

Revisionshistorik

Ny udgivelse – januar 2024

Anerkendelse af varemærker

EZVIZ™, 🍬™ og andre EZVIZ-varemærker og -logoer tilhører EZVIZ i forskellige jurisdiktioner. Andre varemærker og logoer nævnt nedenfor tilhører deres respektive ejere.

Juridisk ansvarsfraskrivelse

I STØRST MULIGT OMFANG, SOM TILLADT VED GÆLDENDE LOV, LEVERES DET BESKREVNE PRODUKT MED TILHØRENDE HARDWARE, SOFTWARE OG FIRMWARE "SOM DET ER OG FOREFINDES" MED ALLE DEFEKTER OG FEJL, OG EZVIZ UDSTEDER INGEN GARANTIER, HVERKEN UDTRYKKELIGE ELLER UNDERFORSTÅEDE, INKL. UDEN BEGRÆNSNING, VEDRØRENDE SALGBARHED, TILFREDSSTILLENDE KVALITET, EGNETHED TIL BESTEMTE FORMÅL OG IKKE-KRÆNKELSE AF TREDJEPART. UNDER INGEN OMSTÆNDIGHEDER ER EZVIZ, DETS BESTYRELSESMEDLEMMER, DETS DIREKTION, ANSATTE ELLER AGENTER ANSVARLIG OVER FOR DIG FOR SÆRLIGE, HÆNDELIGE ELLER FØLGESKADER, INKL. BL.A. SKADER SOM FØLGE AF DRIFTSTAB, DRIFTSFORSTYRRELSER ELLER TAB AF DATA ELLER DOKUMENTATION I FORBINDELSE MED BRUGEN AF DETTE PRODUKT, SELVOM EZVIZ ER BLEVET UNDERRETTET OM MULIGHEDEN FOR SÅDANNE SKADER.

I DET MAKSIMALE OMFANG, SOM DET ER TILLADT I HENHOLD TIL GÆLDENDE LOVGIVNING, VIL EZVIZS SAMLEDE ANSVAR FOR ALLE SKADER UNDER INGEN OMSTÆNDIGHEDER OVERSKRIDE PRODUKTETS OPRINDELIGE KØBSPRIS.

EZVIZ ER IKKE ANSVARLIG FOR PERSONSKADER ELLER SKADER PÅ EJENDOM SOM FØLGE AF PRODUKTAFBRYDELSE ELLER TJENESTEOPHØR, DER ER FORÅRSAGET AF: A) FORKERT INSTALLATION ELLER ANDEN BRUG END, SOM DET ER ANMODET; B) BESKYTTELSE AF NATIONALE ELLER OFFENTLIGE INTERESSER; C) FORCE MAJEURE; D) DIG ELLER EN TREDJEPART, HERUNDER UDEN BEGRÆNSNING, BRUG AF EVT. TREDJEPARTS PRODUKTER, SOFTWARE, PROGRAMMER M.FL. VEDRØRENDE PRODUKTET MED ADGANG TIL INTERNET SKER ANVENDELSEN AF PRODUKTET HELT FOR EGEN RISIKO. EZVIZ PÅTAGER SIG INTET ANSVAR FOR UNORMAL DRIFT, LÆKAGE AF PERSONLIGE OPLYSNINGER ELLER ANDRE SKADER FRA CYBERANGREB, HACKERANGREB, VIRUSKONTROL ELLER ANDRE INTERNETSIKKERHEDSRISICI. EZVIZ VIL DOG YDE EVENTUEL NØDVENDIG OG RETTIDIG TEKNISK SUPPORT. OVERVÅGNINGSLOVE OG LOVE OM DATABESKYTTELSE ER FORSKELLIGE FRA JURISDIKTION TIL JURISDIKTION. KONTROLLÉR AL RELEVANT LOVGIVNING I DIN JURISDIKTION, FØR DU BRUGER DETTE PRODUKT, FOR AT SIKRE, AT ANVENDELSEN HERAF ER I OVERENSSTEMMELSE MED GÆLDENDE LOVGIVNING. EZVIZ PÅTAGER SIG INTET ANSVAR, SÅFREMT PRODUKTET BRUGES TIL ULOVLIGE FORMÅL.

I TILFÆLDE AF UOVERENSSTEMMELSE MELLEM OVENSTÅENDE OG GÆLDENDE LOVGIVNING HAR SIDSTNÆVNTE FORRANG.

Indholdsfortegnelse

Oversigt 1

1. Indholdet i pakken 1
2. Grundlæggende oplysninger 1

Konfiguration 2

1. Hent appen EZVIZ 2
2. Installer tastaturet 2
3. Bind tastaturet 3
4. Brug af tastaturet 4
5. Flere oplåsningsmetoder 4

Vedligeholdelse 5

1. Adskil tastaturet 5
2. Skift batterierne 5
3. Udskiftelige alkaliske tørbatterier 6

Oversigt

1. Indholdet i pakken



Kort-Passkode-Version

eller



Fingeraftryk-Kort-Kodeord-Version

Tastatur (x1)



Vægbeslag til tastatur (x1)



Bor skabelon til tastatur (x1)



Stift (x1)



Mærke (x2)



AA-størrelse Batteri (×2)



Skruesæt (x1)



Lovgivningsmæssige oplysninger (x 1)



Startvejledning (x 1)

Udseendet af tastaturet afhænger af det faktiske, du har købt.

2. Grundlæggende oplysninger

Her tager vi Fingerprint-Card-Passcode-versionen som et eksempel.

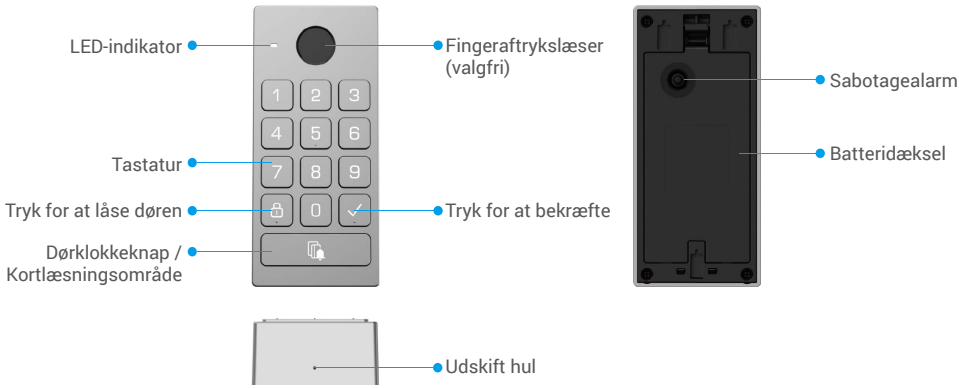

Kun Fingerprint-Card-Passcode-Versionen understøtter fingeraftrykslæseren.

Navn	Beskrivelse	
LED-indikator		Konstant rød: Tændt, ikke parret med låsen.
		Blinkende rød: Parret mislykkedes. / Enhedsundtagelse. / Oplåsningsverifikation mislykkedes. / Enheden nulstilles.
		Konstant hvid: Parret med succes. / Låse op verifikation succesfuld.
		Blinkende hvid: Parrings-tilstand./Tilføjer oplåsningsnøgler.
		Blinkende pink: Batteri lavt.
Dørklokkeknap	• Ring: Tryk på dørklokkeknapen én gang. • Nulstil: Tryk og hold dørklokkeknappe nede, før du installerer batteriet, og installer derefter batterierne. Når LED-indikatoren blinker rødt, skal du give slip på knappen, og enheden nulstilles med succes.	

Konfiguration

Følg trinnene for at konfigurere dit system:

1. Få EZVIZ-appen og log ind på din EZVIZ-app-konto
2. Installer tastaturet.
3. Tilføj låsen til din EZVIZ-konto.
4. Bind tastaturet til din lås.

1. Hent appen EZVIZ

1. Slut mobiltelefonen til wi-fi (anbefales).
2. Hent og installér appen EZVIZ ved at søge efter “EZVIZ” i App Store eller Google Play™.
3. Start appen, og opret en EZVIZ-brugerkonto.

Appen EZVIZ	
Download on the App Store	GET IT ON Google Play

Hvis du allerede bruger appen, skal du sikre dig at have den nyeste version. For at søge efter en opdatering skal du gå til App Store og søge efter EZVIZ.

2. Installer tastaturet

2.1. Installer batteri

1 Fjern batteridækslet.

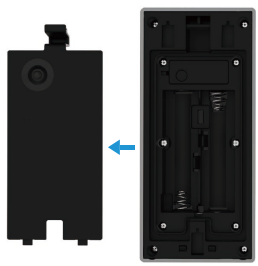

2 Installer 2 * AA-batterier (inkluderet i pakken) i batteririllen og sæt batteridækslet tilbage.



2.2. Installer tastaturet

Mulighed A (til glatte vægge)

1. Rengør installationsstedet og tør det.
2. Fjern filmen fra skumklæbepuden og sæt derefter vægbeslaget direkte på det ønskede installationssted og tryk hårdt.

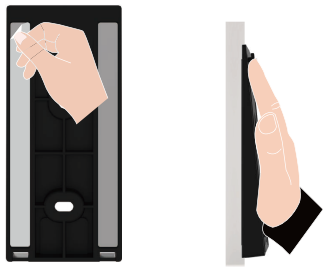

3. Fæst tastaturet til vægbeslaget, som vist på figuren nedenfor.

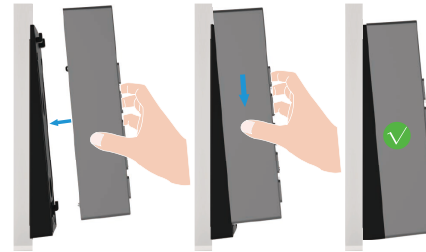

Mulighed B (til ujævn væg)

1. Placer bore-skabelonen på overfladen af den ønskede installationsplacering og bore to skruehuller.
2. (Valgfrit) Indsæt ankre i hullerne.
3. Sikre monteringsbeslaget ved hjælp af de medfølgende metal skruer.

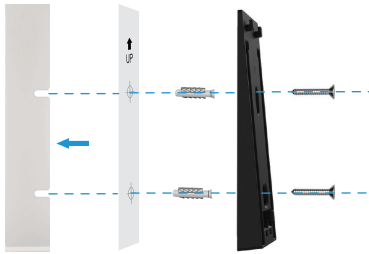

3. Fæst tastaturet til vægbeslaget, som vist på figuren nedenfor.

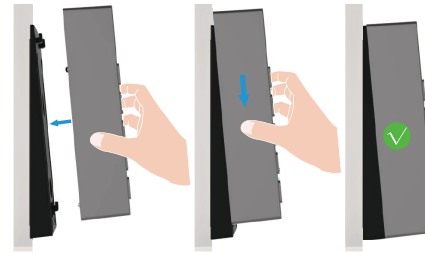

3. Bind tastaturet

1. Gå til forhåndsvisningssiden for låsen, og tryk på “Indstillinger -> Tilbehørsstyring -> Gå til binding” for at binde tastaturet.
2. Tryk og hold dørklokkeknap på tastaturet i 3 sekunder, når LED-indikatoren blinker hvidt, er tastaturet i bind-tilstand.
3. Tryk på “Næste trin” for at fuldføre bindingen.

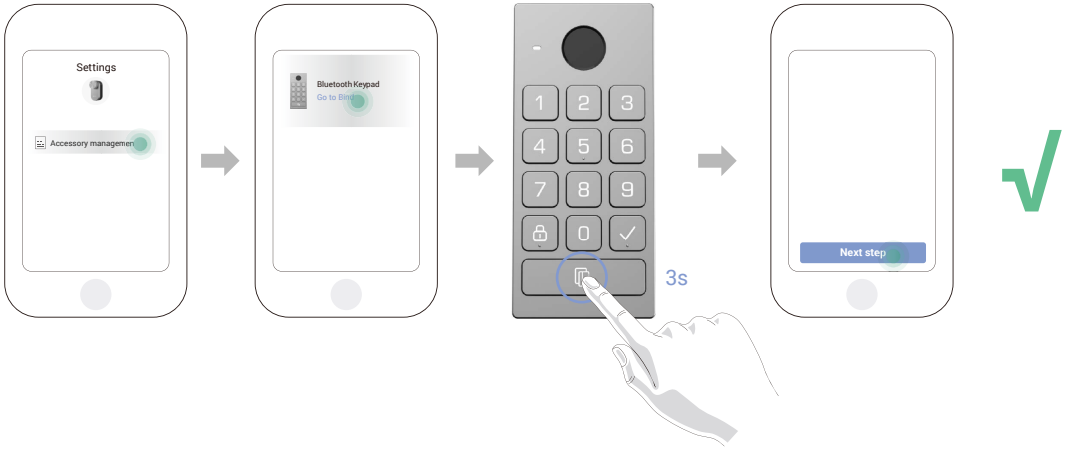

Hvis du vil fjerne bindingen til tastaturet, skal du trykke på knappen "Fjern binding" på grænsefladen for tilbehørsstyring.

4. Brug af tastaturet

Efter at have bundet Bluetooth-tastaturet til dørlåsen, kan den låses op ved hjælp af metoder som fingeraftryk, kortsviping og adgangskode.

(1) Tilføj fingeraftryk (valgfrit)

1. Gå til forhåndsvisningssiden af låsen, og tryk på “Indstillinger -> Tilbehørsstyring -> Låsemetodestyring”.
2. Tryk på knappen “Tilføj fingeraftryk”, og tryk derefter på en vilkårlig tast på tastaturet for at aktivere tastaturet.
3. Når LED-indikatoren blinker hvidt, skal du røre ved fingeraftrykslæseren og gentage operationen i forskellige retninger 6 gange. Fingeraftrykket er nu tilføjet succesfuldt.

(2) Tilføj kort

1. Gå til forhåndsvisningssiden af låsen, og tryk på “Indstillinger -> Tilbehørsstyring -> Låsemetodestyring”.
2. Tryk på knappen “Tilføj kort”, og tryk på en vilkårlig tast på tastaturet for at aktivere tastaturet.
3. Når LED-indikatoren blinker hvidt, skal du følge app-guiden for at trække kortet på korttrækningsområdet.

(3) Tilføj adgangskode

1. Gå til forhåndsvisningssiden af låsen, og tryk på “Indstillinger -> Tilbehørsstyring -> Låsemetodestyring”.
2. Tryk på knappen “Tilføj adgangskoder”.
3. Derefter følger du app-guiden for at indtaste den tilsvarende 6-10 cifrede gyldige adgangskode.

5. Flere oplåsningsmetoder

(1) Åbn døren med dit fingeraftryk

Placer dit fingeraftryk på fingeraftrykslæseren for at låse døren op.

(2) Åbn døren med et kort

Placer kortet på kortlæserområdet for at låse døren op.

(3) Åbn døren med en adgangskode

Tryk på adgangskoden og tryk derefter på "√" knappen for at låse døren op.

Vedligeholdelse

1. Adskil tastaturet

- Hvis tastaturets batterier løber tør, skal du afmontere tastaturet fra bagpladen på væggen og skifte de gamle batterier ud med nye.
- Det anbefales at deaktivere sabotagealarmen, før du fjerner tastaturet fra bagpladen. Følg venligst nedenstående trin:
  1. Gå til forhåndsvisningssiden af låsen, og tryk på “Indstillinger-Alarmindstillinger”.
  2. Tryk for at deaktivere “Manipulationsalarmen”.

1. Brug den medfølgende stift til at trykke og holde hullet i bunden af tastaturet, mens du tager tastaturet af bagpladen.

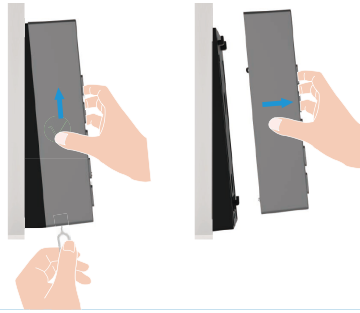

2. Skift batterierne

Advarsler og instruktioner om batterisikkerhed
ADVARSEL: Risiko for eksplosion, hvis batterierne udskiftes forkert. Læs og følg alle batteriinstruktioner nøje.

- Brug kun angivne batterier. Når du udskifter, SKAL du bruge fire (4) nye, alkaliske AA-batterier (LR6, 1,5V) af høj kvalitet. For at forhindre eksplosion skal du sikre korrekt spænding og polaritet. Bland ikke alkalinebatterier med andre typer (f.eks. kulstof-zink, lithium eller genopladelige NiMH).
- Bland ikke gamle og nye batterier. Udskift altid alle fire batterier på samme tid.
- Observer korrekt polaritet: Undgå at bytte rundt på (+) og (-) terminalerne, når du indsætter batterier.
- Fjern batterier under langtidsopbevaring: Hvis den smarte lås ikke skal bruges i en længere periode, fjern batterierne for at forhindre lækage og skade på enheden.
- Genoplad ikke eller udsæt ikke for varme: Genoplad aldrig ikke-genopladelige alkaliske batterier. Smid dem ikke i ild eller udsæt dem for overdreven varme.
- Korrekt bortskaffelse: Bortskaf brugte batterier i henhold til lokale miljølove og genbrugsregler. Smid dem ikke ud med almindeligt husholdningsaffald.
- Udskiftningsspecifikationer: Ved udskiftning skal du bruge batterier af samme model eller tilsvarende specifikationer (se “Udskiftelige alkaliske tørbatterier”).

1 Fjern batteridækslet.

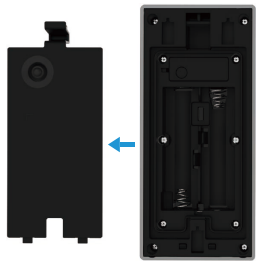

2 Installer 2 * AA-batterier (inkluderet i pakken) i batteririllen og sæt batteridækslet tilbage.

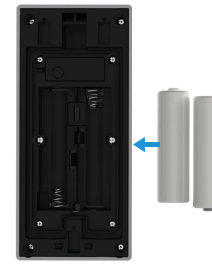

i Se www.ezviz.com/eu for yderligere oplysninger om apparatet.

3. Udskiftelige alkaliske tørbatterier

Batteritypen for enheden: Udskiftelige alkaliske tørbatterier.
Batterimodel: LR6
Nominel spænding: 1,5 V jævnstrøm
Nominel kapacitet: 2950mAh
Batteriproducent: NINGBO GP & SONLUK BATTERY CO., LTD.

Ingredienser	Kemisk formel	CAS-nummer.	Omtrentlig indhold (vægt%)
			LR6
Mangandioxid	MnO_2	1313-13-9	42,6
Zink	Zn	7440-66-6	18,1
Vand	H_2O	7732-18-5	8,3
Kaliumhydroxid	KOH	1310-58-3	6,3
Grafit	C	7782-42-5	3,0
Messing	CuZn	12597-71-6	2,4
Jern	Fe	7439-89-6	17,5
Ni-belægning	Ni	7440-02-0	0,3
Nylon	$(C_{12}H_{22}N_2O_2)_n$	32131-17-2	0,9
Cellulose	$(C_6H_{10}O_5)_n$	65996-61-4	0,3
PVA	$(C_2H_4O)_n$	9002-89-5	0,3